

# Championnats Interclub



Plus d'information sur [Score des Équipes](#).

Les descriptions sont modifiés chaque année. Soyez sûr que l'exemple suivant correspond bien à vos exigences.

Il y a 3 possibilités:

- Les tournois de 2 tours peuvent être gérés dans un tournoi si le score d'une équipe est entrée pour chaque tour, 1 joueur par tour, par exemple.
- Un tournoi devrait être créé dans un tournoi de 2 tours si, par exemple, 1 joueur est nécessaire pour tous les tours ( que le résultat d'un foursome ou d'un résultat individuel soit effacé).
- Un tournoi doit être géré dans deux tournois individuels si le score des équipes ne peut pas être just pour chaque tour, par exemple, tous les scores du premier tour, et un joueur dans le 2ème tour. Dans ce cas, utilisez [Score multi-équipes](#) pour imprimer la liste des résultats.

## Exemple d'application

Le traitement d'un championnat inter-club se fait facilement et de façon professionnelle sur PC CADDIE. Dans l'exemple suivant, les hommes seniors et les femmes des inter-clubs jouent dans des équipes ( clubs ) de 6 à 36 trous. Il y a seulement 4 joueurs par club pour les femmes senior. Dans ce cas, le type de match est : Foursome Stroke play le premier jour, Stroke Play individuel pour le deuxième jour. Il y a un mulligan pour chaque équipe dans un tour, donc 7 résultats sont pris au total ( il n'y a pas mulligans pour les femmes seniors dans le 1er tour , mais un mulligan dans le 2ème tour = 5 résultats au total).

En raison des scores de l'équipe souhaités avec 1 joueur par tour, ce tournoi peut être traité comme un un tournoi en 2 - tours.

## Paramètres de base

Comme d'habitude, créer un nouveau tournoi de 36 trous dans PC CADDIE:

Competition datas: ASG Interclub Championsh. - 27.05.16 - Participants: 0 / Guests: 0

Name, Date, Course

Code  Name ASG Interclub Championships

Holes  2nd Round

Date

Course  Sonnenschein Pla

HCP limit of the tees Men  Ladies

Competition conditions

HCP limit...  ...Entry  ...Calculation  Hcp factor

Playing form

Scoring

Sum/Eclectic

Tie

Blind hole

Intern/Guests

Le „Foursome“ **Type de match** ici, dans le menu principal du tournoi, sinon, ce sera seulement valide pour le premier tour. Pour configurer le type de match pour le second tour, cliquez sur le bouton **Special**.

**Special competition configuration** [X]

Select the settings for calculating the competition handicaps:

Handicaps: Rounds: **Automatic**

- Always keep handicap of the 1st round
- Price categories based on competition handicap
- Net prices only for players with active handicap
- Show 'active' status in lists
- Distribute on different holes in match play

CR-balancing configuration

Common gross amount for men and women (CR-balancing: automatic)

- Par-Balancing for different Pars

Different competition forms for each round

Special formula for HCP calculation

Specify individual stableford points

OK

Cancel

Ici, vous avez la possibilité de configurer des scores individuels pour le 2ème tour.

**Special competition forms** [X]

Select a competition form for each round:

1st round: (see main competition dialogue)

2nd round: **Single**

3rd round: (same as 1st round)

4th round: (same as 1st round)

5th round: (same as 1st round)

6th round: (same as 1st round)

7th round: Date: ..  
(same as 1st round)

8th round: Date: ..  
(same as 1st round)

9th round: Date: ..  
(same as 1st round)

OK

Cancel

Après que les paramètres de base du tournoi aient été effectués, vous pouvez créer une liste de départ selon les règles.

## 1er tour

Dès que la liste de départ a été créée, retournez dans le menu principal des équipes individuelles. Cliquez sur le bouton **Score d'équipe**.

Competition datas: ASG Interclub Championsh. - 27.05.16 - Participants: 0 / Guests: 0

Name, Date, Course

Code 16001 Name ASG Interclub Championships

Holes 36 2nd Round

Date 27.05.16 28.05.16

Course 9001.1.1.2 Sonnenschein Pla Several courses in play

HCP limit of the tees Men /-/-/- Ladies -/-/-

Competition conditions

HCP limit... ...Entry ...Calculation Hcp factor

Playing form Foursome Special

Scoring Stableford

Sum/Eclectic Accumulate / Add

Tie Most difficult/Easiest 9, 6, 3, 1

Blind hole No

Intern/Guests Open

Prizes/Categories Team scoring

project

New

Save (F11)

Delete (F5)

Copy from

Player

Scores

Print (F8)

Start fee

Transfer scores

Internet

Online

Quit

Soyez sûr d'être dans le 1er tour:

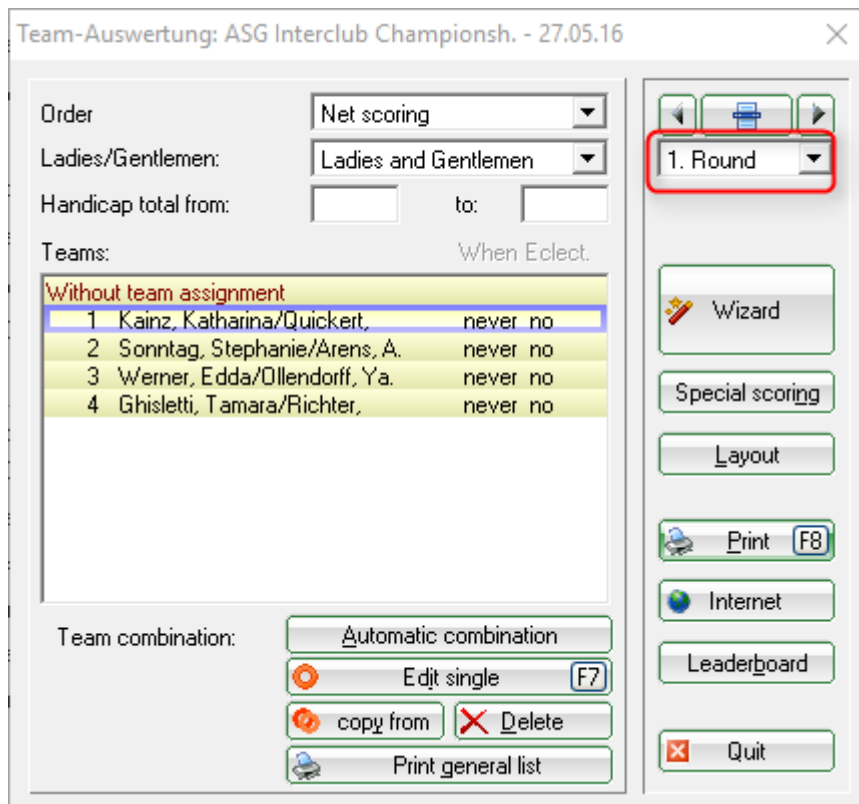

Vous pouvez reconnaître la liste de tous es participants en duo pour le foursome en jaune. Pour les trier selon les clubs, cliquez sur le bouton **Assistent**. Là, vous verrez de nombreuses options pour les scores d'équipe, sélectionnez „X mulligans par club/groupe.“ Maintenant, entrez „1“ à la place de „X“:

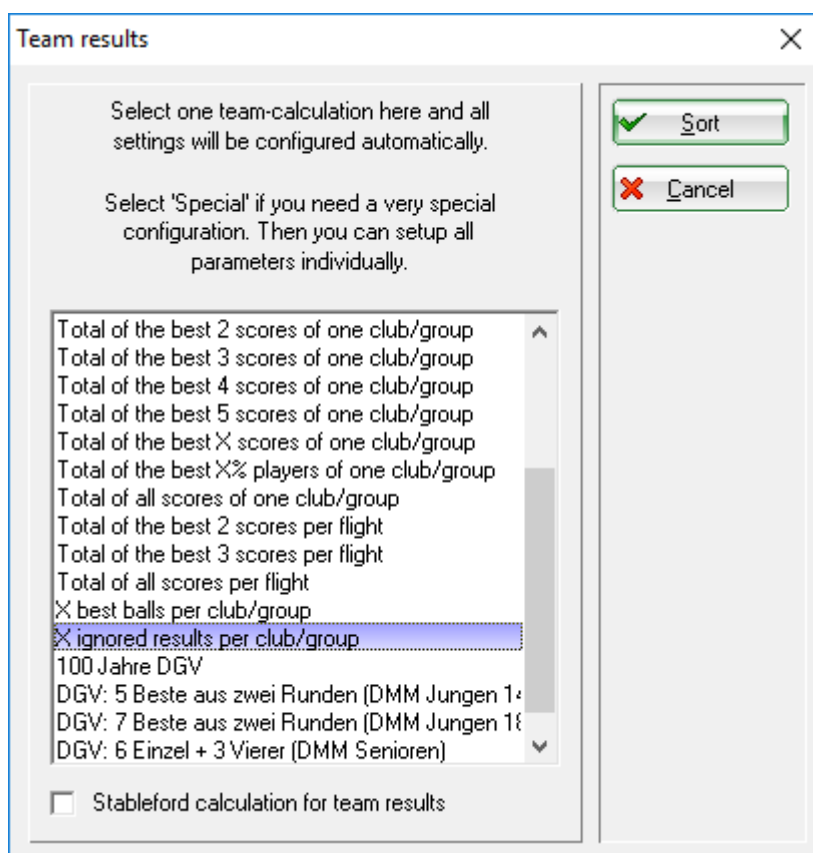

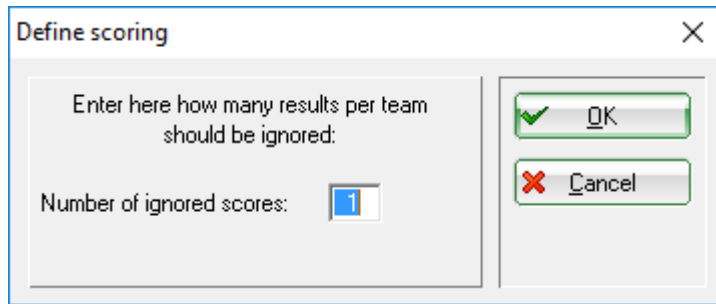

C'est important de configurer „Divisé par tour“ dans la fenêtre qui suit:

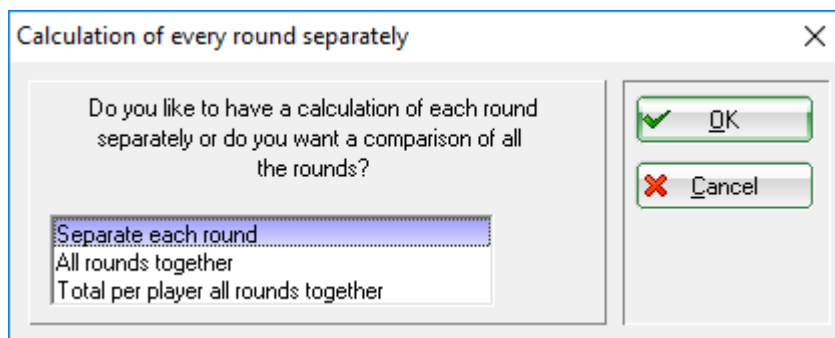

Enfin, assurez-vous que tous les joueurs d'équipe font partie d'une équipe :

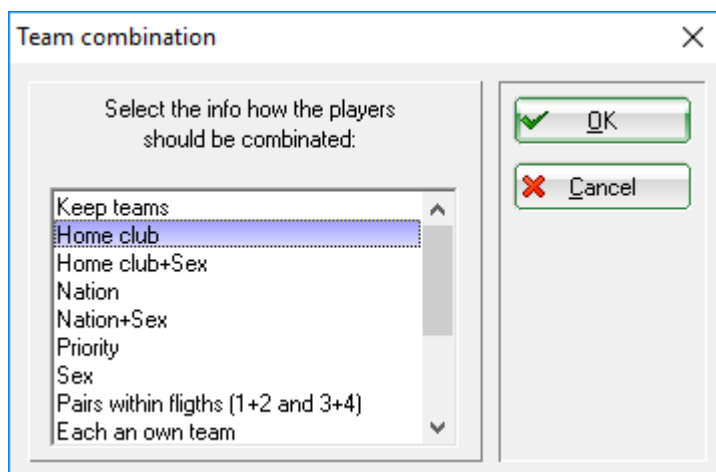

Entrez les assignations des équipes avec la prochaine fenêtre;;

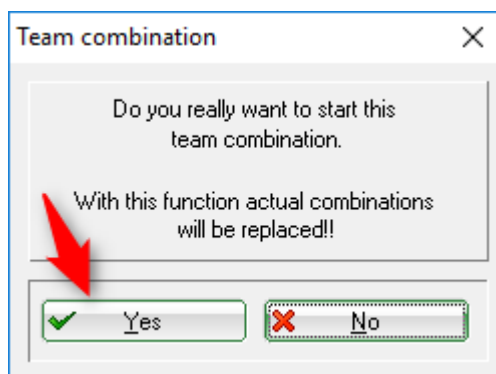

Avec cela, les équipes pour le premier tour sont effectués. Vous reconnaissez maintenant les clubs individuels avec chacune des trois paires de foursome de la liste jaune original avec la liste des noms des joueurs .

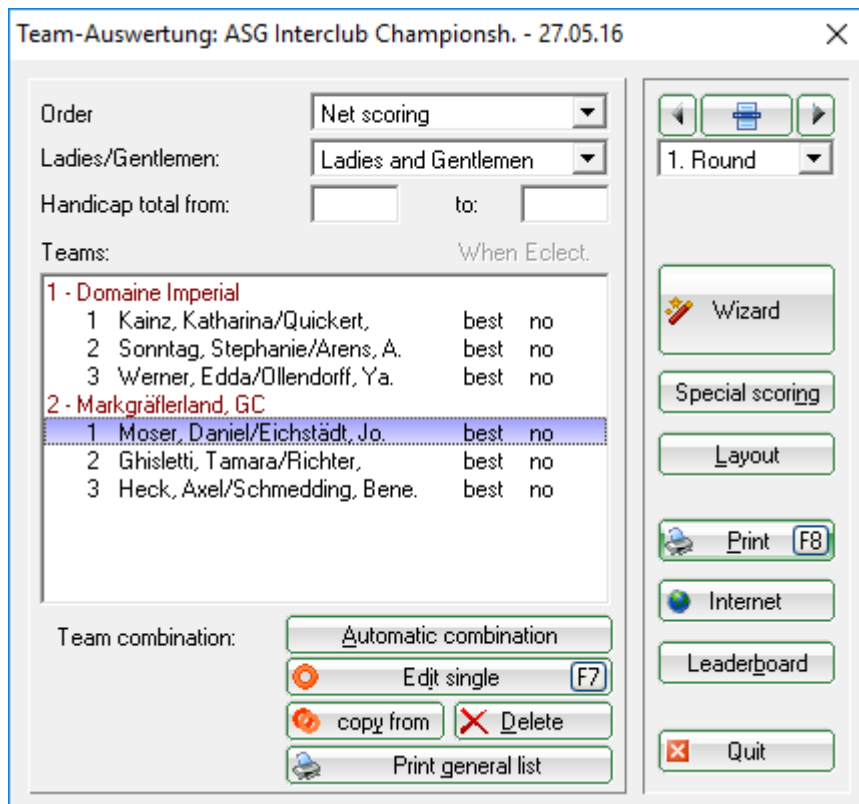

## Second tour

Pour configurer le 2ème tour, chargez tous les joueurs du 1er tour dans le second tour. Pour le faire, cliquez sur le bouton **Joueurs** et sélectionnez le 2nd tour:

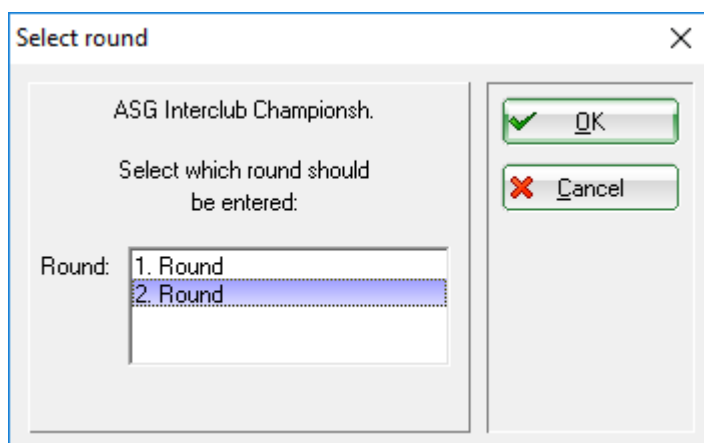

La liste de départ est encore vide pour le moment. Allez sur le menu sous **Processus/Charger la liste de départ depuis un autre tournoi/tour ( ou partie) ..** Tous les joueurs du 1er tour sont chargés dans le second tour avec **Charger les joueurs avec division Flight**:

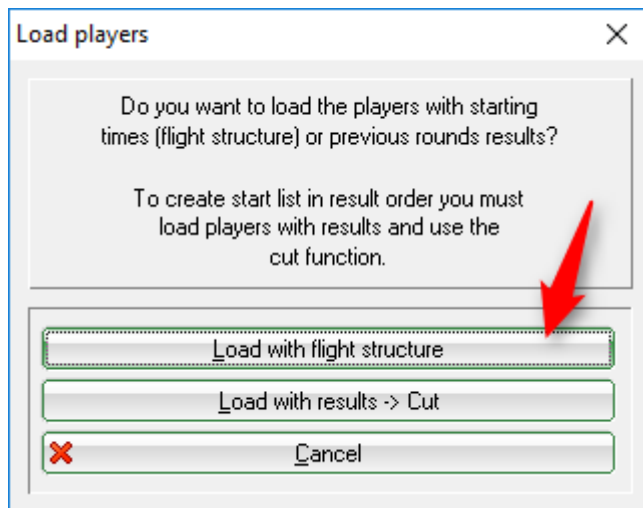

Veuillez configurer la liste de départ correspondant pour le second tour selon les règles .



La prochaine étape configure les équipes pour le second tour de la même manière qu'ils ont été faits pour le premier tour.

Finalement, vous pouvez faire une courte vérification des paramètres, comme l'impression de la liste des résultats : cliquez sur le bouton **Score spécifiques**:

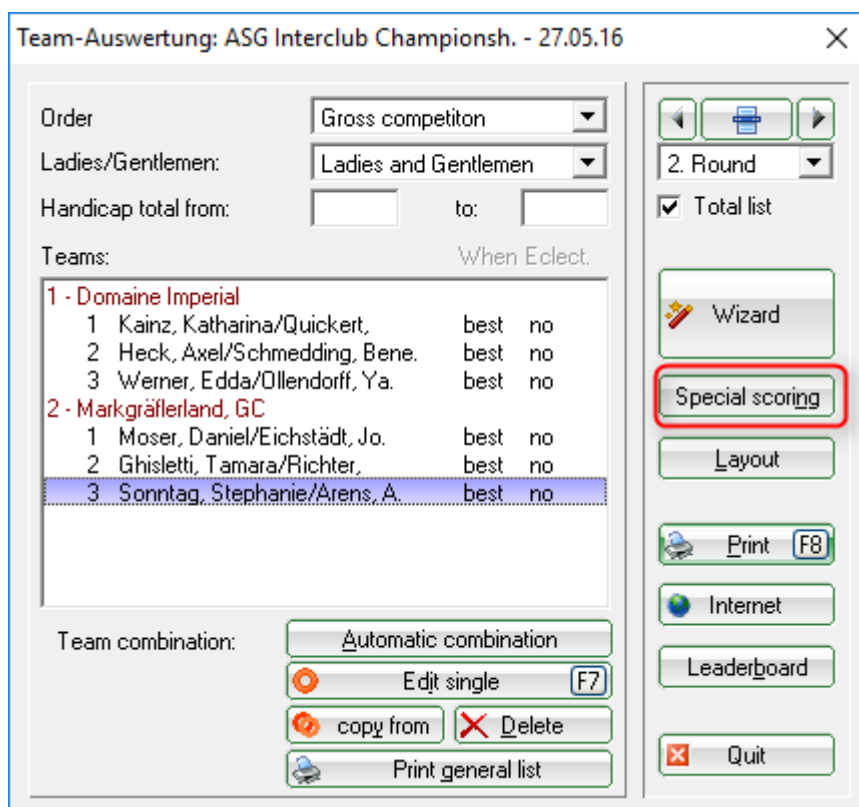

L'impression des résultats pour chaque tour devrait se faire les unes après les autres:



Define team scoring

Number of players with the status 'best only':  ...

Number of computed scores per hole (Eclectic):

Calculate the team results under STABLEFORD?

Output the team result as AVERAGE RESULT?

Presentation of the players:

Evaluation of the rounds:  

Rounds scores side by side:

OK Cancel

## Résultats

Entrez les résultats dans PC CADDIE comme habituellement. Pour imprimer la liste de résultat de l'équipe pour les deux tours, allez sur **Score d'équipe** et sur **Impression**. Assurez-vous que la case pour la liste globale est cochée et que 2 tours sont sélectionnés.

Team-Auswertung: ASG Interclub Championsh. - 27.05.16

Order:

Ladies/Gentlemen:

Handicap total from:  to:

Teams: 

<b>1 - Domaine Imperial</b>			
1	Kainz, Katharina/Quickert,	best	no
2	Heck, Axel/Schmedding, Bene.	best	no
3	Werner, Edda/Ollendorff, Ya.	best	no
<b>2 - Markgräflerland, GC</b>			
1	Moser, Daniel/Eichstädt, Jo.	best	no
2	Ghisletti, Tamara/Richter,	best	no
3	Sonntag, Stephanie/Arens, A.	best	no

Team combination:

Navigation:   Total list

# Interclub Meisterschaften Men A1

## 19.06.2010

### Brutto-Teamwertung

Rd. 1: Foursome; Rd. 2: Einzel - Stroke Play; 36 Löcher, bis 2. Runde

Sonnenschein Platz Loch 1-18

Herrn: Gelb  
Damen: Rot

Par: 71 Slope: 132  
Par: 71 Slope: 130

Course: 70,4  
Course: 72,8

Stand: 28.10.11, 09:29 Uhr

Nr.	Rd.	Name, Vorname	Club	HCP.	Brutto	+/-
<b>1. - Domaine Impérial</b>					<b>637</b>	<b>+140,0</b>
1		Werner, Edda	Domaine Impérial	6,0		
		& Hertel, Andrea	Domaine Impérial	12,2/12,5	86	+15,0
		Richter, Heike	Domaine Impérial	16,0		
		& Quickert, Rosemarie	Domaine Impérial	8,0/15,5	101	+30,0
		Stökle, Stefanie	Domaine Impérial	20,0		
		& Hodel, Carmela	Domaine Impérial	11,0/19,5	(102)	(+31,0)
2		Werner, Edda	Domaine Impérial	6,0/ 9	81	+10,0
		Quickert, Rosemarie	Domaine Impérial	8,0/11	87	+16,0
		Richter, Heike	Domaine Impérial	16,0/20	90	+19,0
		Hertel, Andrea	Domaine Impérial	12,2/16	95	+24,0
		Stökle, Stefanie	Domaine Impérial	20,0/25	97	+26,0
		Hodel, Carmela	Domaine Impérial	11,0/14	(113)	(+42,0)
<b>2. - Schmedding-CH</b>					<b>679</b>	<b>+182,0</b>
1		Bitschene, Jochen	Schmedding-CH	9,0		
		& Ollendorff, Yanick	Schmedding-CH	5,0/ 7,5	85	+14,0
		Schmedding, Benedikt	Schmedding-CH	2,0		
		& Sonntag, Stephanie	Schmedding-CH	18,0/12,5	105	+34,0
		Arens, Anja	Schmedding-CH	15,0		
		& Kainz, Katharina	Schmedding-CH	9,0/15,5	(107)	(+36,0)
2		Ollendorff, Yanick	Schmedding-CH	5,0/ 5	82	+11,0
		Arens, Anja	Schmedding-CH	15,0/19	98	+27,0
		Bitschene, Jochen	Schmedding-CH	9,0/10	101	+30,0
		Schmedding, Benedikt	Schmedding-CH	2,0/ 2	101	+30,0
		Sonntag, Stephanie	Schmedding-CH	18,0/23	107	+36,0
		Kainz, Katharina	Schmedding-CH	9,0/12	(111)	(+40,0)

Si vous voulez imprimer les résultats pour un tour individuel, veuillez configurer les paramètres correspondants.

### Série éliminatoire

S'il y a deux équipes avec le même nombre de coups ( strokes ) , les meilleurs résultats comptent pour nuls. Dans ce cas, allez encore une fois sur score d'équipe et sélectionnez l'équipe correspondante avec **Éditez individuellement** ou en double cliquant sur :

Team name

Enter the team name!

Team-ID:

Team name:

Tie position:

ATTENTION: When the new team-ID is engaged,  
the players will be added to the already created  
team with the same ID!



Entrez la position correspondante dans la série éliminatoire.